# 八字命理学“开物成务”的时代实践

重庆乾元国学研究院　刘思琪




- 重庆乾元国学研究院
- 毕业于湖南大学建筑系，主修建筑规划，擅长结合气场流转、八字命理进行建筑环境空间风水布局。
- 师从道门正一派、鲁班派、梅山派学习道医祝由，传承山医命相卜五术，致力于以现代视角实践易学智慧。




# “开物成务”

出自《易经·系辞传上篇》第十一章：

“子曰，夫易，何为者也？夫易，开物成务，冒天下之道，如斯而已者也。是故圣人以通天下之志，以定天下之业，以断天下之疑。”

# 目录


01 时代背景

02 经典依据

03 理论模型建立

04 命理实践闭环

05 实际案例分析

# 01 时代背景

# 研究缘起：

## “时代焦虑”




全球变局

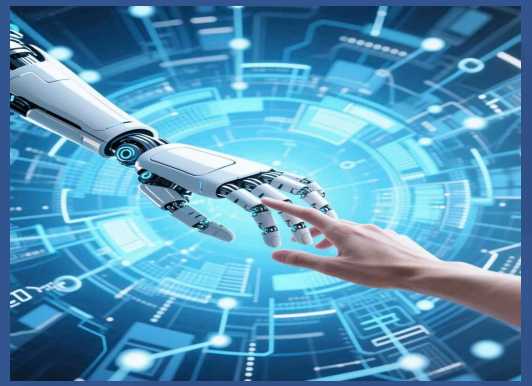

技术革命



价值失范

**命运焦虑**

确定性失效

预判能力下降

“正确选择”仍可能失灵

**职业焦虑**

AI 进入创造、决策与执行

技能贬值与身份动摇

**存在焦虑**

角色剥离后

意义系统松动

自我价值难以安顿

# 一、命运焦虑




*“我做了所有正确的事，结果可能依然糟糕。”*

*“明年我会在哪里？”*

*“这个世界会走向何处？”*



# 二、职业焦虑




“ai面前，我的职业经验积累瞬间贬值”

“我还能干什么？”



# 三、存在焦虑




“我是谁？”

“我为什么而活？”



# 02 经典依据




# “开物成务”

出自《易经·系辞传上篇》第十一章：

“子曰，夫易，何为者也？夫易，开物成务，冒天下之道，如斯而已者也。是故圣人以通天下之志，以定天下之业，以断天下之疑。”

从外物到内心到内外兼修，从认知事物到运用其背后规律，从具体到抽象到统一，“开物成务”逐步由易学宗旨升华为贯通天人、理事、知行的完整实践智慧。

# 03 理论模型建立

# 开物—成务—天人合一

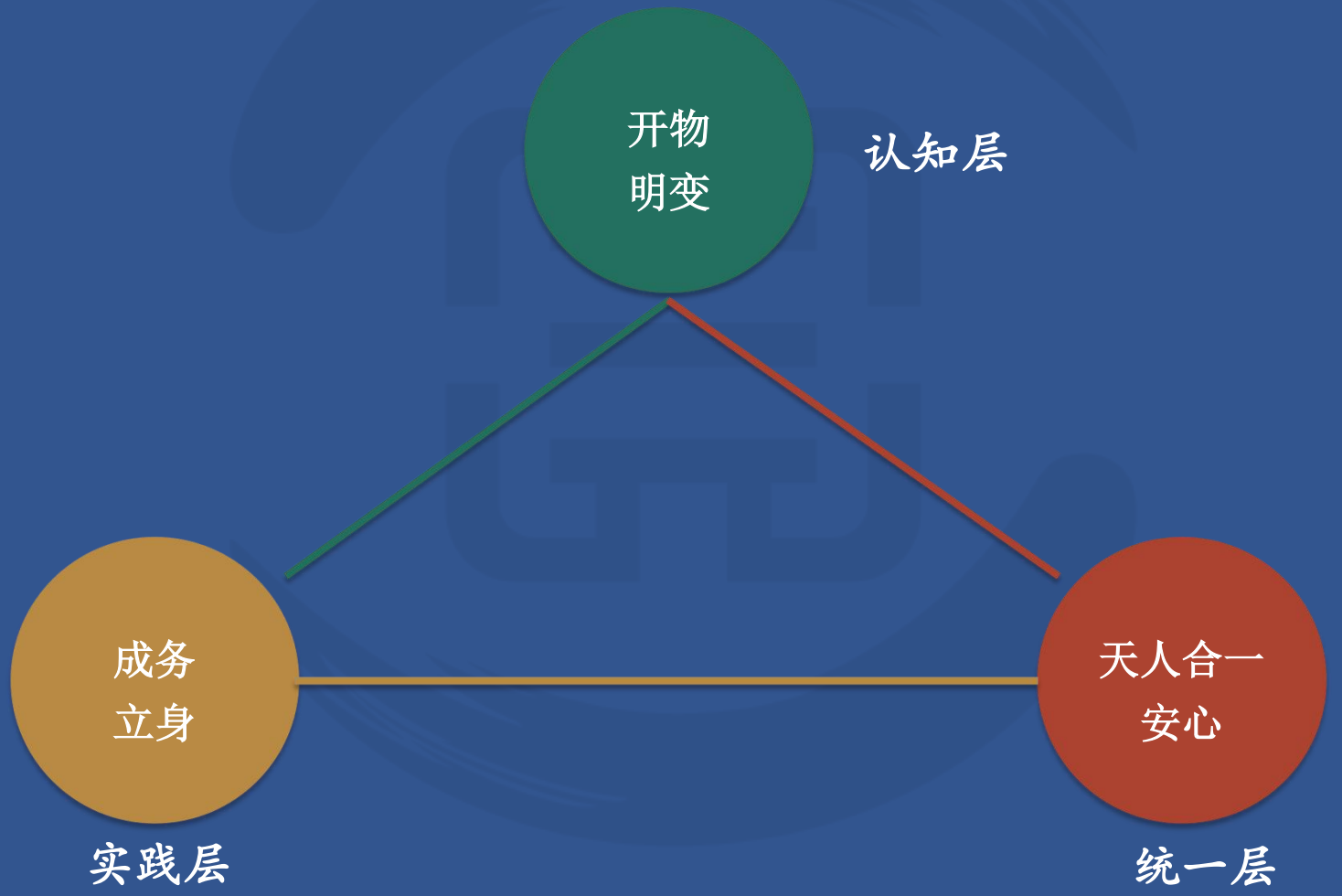

# 开物以明变

人在焦虑痛苦中，往往不是纠结于变化本身，而是看不懂变化

核心：在变化中把握规律，建立认知弹性，见事于未发之时。

## 观象

观察世界现象
把握显性结构

《周易·系辞上》：“在天成象，在地成形，变化见矣。”

## 玩辞

体察现象背后的
经验与智慧

《周易·系辞上》：“君子居则观其象而玩其辞。”

## 通变

洞见变化机制
建立动态判断

《周易·系辞下》：“易穷则变，变则通，通则久。”

# 成务以立身

如果只是看见规律，却不能采取行动，焦虑不会被真正瓦解。

核心：有效行动，使人的选择与时势、禀赋、责任相互扣合。

## 立身

储备自身修养与能力

《系辞下》：“君子藏器于身，待时而动。”

## 待时

识别行动时机窗口

《艮卦·彖传》：“时止则止，时行则行，动静不失其时，其道光明。”

## 裁成

因情境裁断
把抽象认知推入现实行动

《系辞上》：“化而裁之谓之变，推而行之谓之通。”

# 天人合一以安心

核心：外部世界的变化风险会一直存在，人作为事态的明察者、把握者，与事态本身同处于同一统筹之中。顺着易学的终极视野，个体将自身行动纳入“天地之道”的更大框架之中，才能达到天人合一的境界。

《系辞上》曰：“易与天地准，故能弥纶天地之道。”



# 04 命理实践闭环

| 时代焦虑 | 根源 | 回应智慧 | 转化方向 |
| --- | --- | --- | --- |
| 命运焦虑 | 失去对世界变化的把握 | 开物以明变 | 看见真实规律，不再只问结果 |
| 职业焦虑 | ai技能替代与自我身份动摇 | 成务以立身 | 识别时机，重组职业路径，在行动中恢复职业价值 |
| 存在焦虑 | 人生意义的崩溃 | 天人合一以安心 | 重构生命定位，完成生命安顿 |

# 问题提出：传统命理为何需要现代转化

命理实践不应停留在“吉凶判断”，而要转化为可行动、可安顿、可唤醒主体性的实践框架。

## 传统困境

偏重流年推演与结果判断
容易滑向消极宿命论
咨询结束后缺少行动闭环

## 现代转化

从预测转向认知禀赋
从判断转向应时行动
从答案转向意义安顿

# 八字命理实践闭环：命局分析—行动建议—意义安顿




看见变化，即是疗愈焦虑的开始

AI 革命中的行动原则：人主机辅，人负责价值判断与意义赋予，AI 处理计算与执行。

从“我是否会失败”转向“我如何在此时此位完成自己的生命功课”。

# 05 实际案例分析

# 案例一：职业焦虑与 AI 冲击

自由插画师：AI 生成插画压低报价，技艺贬值感与转行冲动叠加。




**开物层**

禀赋分析：

- 三个庚金透干，线稿、造型基本功扎实，适合科普、机械类插画赛道。
- 天干壬水食神，适合儿童绘本与文学插画赛道，
- 地支午火官星和辰戌印星，适合志怪类插画赛道。
- 不适合轻快简约的插画赛道。

焦虑成因:

- 表面上是AI打击，实际上是八字无财星、对市场敏感度弱；
- 三个庚金性格非常刚急，辰戌冲浮躁，缺乏打磨与沉淀；
- 官杀双重，自我要求高，情绪波动影响创作。她焦虑的不是画不好，而是AI更快更便宜。

# 案例一：职业焦虑与 AI 冲击

自由插画师：AI 生成插画压低报价，技艺贬值感与转行冲动叠加。




**成务层**

时机选择：

- 她当前丙子运（丙庚克、子午冲），正是不破不立的转型期。此时的焦虑是进入乙亥运前的必要阵痛，所以不要转行。
- 2024年，甲辰年适合探索新的方式，比如课程、IP、合作。下一部乙亥运食神生财，是独立创作者的黄金十年。

路径选择：

- 她需要发挥庚金的特色，强化作品中的个人笔法；
- 加强壬水特性，尝试动态插画、交互叙事等新媒介插画；
- 合理利用比劫，将AI作为灵感伙伴而不是竞争对手；
- 选择叙事性与结构双把控型的赛道，
- 先依附平台再独立，
- 用流程化工作管理对冲个人情绪波动。

环境建议：

- 建议工作室工作台靠实北方玄武方，催动亥宫文昌。

# 案例一：职业焦虑与 AI 冲击

自由插画师：AI 生成插画压低报价，技艺贬值感与转行冲动叠加。




**安心层**

- 插画工作服务于人，AI不会让插画消亡，而是推动筛选。有文化深度的插画，会因AI泛滥反而更加稀缺。因此，她八字命理的重点不是简单判断她要不要转行，而是帮助她看见自己职业道路的不可替代性。

# 案例二：命运焦虑与行业转型

房地产中层：行业下行、裁员压力与健康焦虑，使人生选择被体验为终极考试。




**开物层**

禀赋分析：

- 命局喜火暖，忌水寒，身弱喜印。房地产属土，是他的印星，为喜用，他适合在此行业继续发展。

焦虑成因:

- 月干丁火七杀无力，想破局但缺乏动力和资源。
- 水旺食伤过重导致犹豫、多虑、选择困难,
- 巳亥冲身心交困。
- 健康易有寒湿体质、肾系统隐患、内分泌隐患，心阳不足。
- 他把自己的人生活成了一次性的考试，认为每一个决定都背负着决定一生的重压，是心态的困局。

# 案例二：命运焦虑与行业转型

房地产中层：行业下行、裁员压力与健康焦虑，使人生选择被体验为终极考试。




**成务层**

时机选择：

- 当前癸未运，2024甲辰年即使行业下行，他依旧有职位、有根基，可以调整心态与小探索，不宜做重大决策。
- 2025乙巳年，巳亥冲加剧，健康需格外注意，同时也是破局的启动年。2026丙午年压力剧增，进入壬午大运的第一年，也是被推着做决定的一年，适合被动转型而非主动裸辞，必然有新机遇在等着，适合独立、创业、带团队。

路径选择：

- 未土运有支撑，离职则失土护身；
- 日元辛金需要显露，被看见才能增值，建议他建立个人行业认知IP（写文章、做分享、带新人）；
- 水旺主耗，减少无意义社交、信息过载、反复纠结。

环境建议：

- 补燥土暖局制水，首选西南坤宫铜印镇之，次选东北艮宫用风火轮。
- 他的高血压与心律不齐的根本，不在风火上扰，在缺火土，心脾两虚，用归脾汤，酌加附子桂枝温阳通络。正气阳气充足，焦虑自然缓解。

# 案例二：命运焦虑与行业转型

房地产中层：行业下行、裁员压力与健康焦虑，使人生选择被体验为终极考试。




**安心层**

- 他命运核心问题不是哪个选择是对的，而在于在巳亥冲这个终身命题下，建立在不确定性中行动的心理框架。
- 他的房地产中层管理这个角色，不会因为行业下行而消失，只是形式在变化。从开发到运营，从增量到存量，他的经验依然有价值。
- 辛金如珠宝，不需要像庚金那样硬砍硬杀。他的路是守住根基、润泽身心、在合适的时机显现价值。

# 案例三：存在焦虑与角色抽离

退休教师：岗位取消后，“被需要感”消失，价值感与自我位置出现断裂。




**开物层**

禀赋分析：

- 她身弱财官旺，双酉七杀攻身，七杀即压力、责任、被需要，是她作为教师的核心职业驱动力。

焦虑成因:

- 在于七杀无制，价值绑定于“被需要感”；寅木为根被双酉所克，内在自我长期受抑；财生杀而追求稳定，从未建立独立于职业之外的人生意义系统。

# 案例三：存在焦虑与角色抽离

退休教师：岗位取消后，“被需要感”消失，价值感与自我位置出现断裂。




**成务层**

时机选择：

- 丙辰大运，丙火伤官透出，是“从教师角色中走出来”的窗口。2024甲辰年，甲木劫财帮身、辰酉合而化金，“自我意识”回归但压力仍在，宜广泛交友，如读书会或联络旧友；2025乙巳年，乙木比肩、巳酉半合金，可回归教育相关，如补课、讲座、公益教学等；2026丙午年，食伤最旺，是“找到新意义”的最佳窗口。

路径选择：

- 选修“水木”属性学科，如易学、中医、教育心理学。

环境建议：

- 需要补水养木，以柔克刚。首选震宫巽宫用高大绿植，水生植物。避免坤宫艮宫堆放杂物或大型陶器。

# 案例三：存在焦虑与角色抽离

退休教师：岗位取消后，“被需要感”消失，价值感与自我位置出现断裂。




**安心层**

- 日元乙木为花草，本质是柔韧、生长，而非被需要、被看见。乙木需要的是水的滋养与木的同伴，而非金的鞭策。她过去的困境，恰在于背离本性，试图用七杀、责任、压力证明价值，而非回归乙木自身。
- 她需要的不是找事做，而是重新学习存在感，在不被需要时，依然能感受到自身价值。

# 理论创新：命理学从预测转向主体唤醒

1 从“算结果”到“看结构”

命局揭示的是禀赋、时位与风险结构

2 从“问吉凶”到“明行动”

判断的终点必须转化为可执行选择

3 从“被命运裹挟”到“与时偕行”

承认天时地利，也保留人事主动

4 从“技术输出”到“意义重构”

咨询完成的是心理框架与生命位置的重建

# 结论

八字命理学的当代价值，不在宿命预言，而在认知禀赋、应时行动、意义重构。

看见规律，以开物。
应时行动，以成务。
天人合一，以安心。

从“算命”到“立命”：知命、成务、安身，构成人工智能时代易学实践的新使命。

# 感谢聆听

重庆乾元国学研究院 刘思琪